KURIER Głuszycki

BIULETYN INFORMACYJNY

Wrzesień/Październik 2015 · Głuszyca · ISSN 1508-0323

„Mamy wizję i programy o przyrodę wsparte, bo Głuszyca choć w kotlinie to miasto otwarte!"

(S.Michalik, „Głuszyca miasto włókniarzy")

- Młynarze i karczmarze, s. 4
- Aktywni z Górnej!, s. 5
- Co dalej z Zespołem Szkół w Głuszycy?, s. 5
- Wywiad z radnym Krzysztofem Drzygałą, s. 6
- Pieniądze to nie wszystko, s. 6

Jak wszyscy wiemy 25 października 2015roku odbyły się w naszym kraju wybory do parlamentu. Frekwencja w Głuszycy wyniosła ostatecznie 41,45%. Oto pierwsza trójka wybrana przez naszych mieszkańców:

-Platforma Obywatelska- 1089 głosów- 37,69%
-Prawo i Sprawiedliwość- 793 głosy- 27,45%
-KORWIN- 292 głosy- 10,11%

Poza podium, na miejscu czwartym uplasował się ruch Kukiz'15- 220 głosów tj. 7,62%. Co do wyników indywidualnych najwięcej głosów głuszyczan zdobył T. Siemoniak (485, PO), M. Dworczyk (336, PiS), B. Żołnieruk (249, KORWIN). Na miejscu czwartym i piątym I. K. Mrzygłocka (248) i A. Kołacz-Leszczyńska (225).

Ale październik to także niezwykłe wydarzenia sportowe i kulturalne. Wydarzenia śmiem sądzić o wiele istotniejsze dla naszych mieszkańców. 24 października odbył się bieg górski na Rogowiec „ I Uphill Rogowiec", który cieszył się ogromną popularnością i zebrał liczne, pozytywne opinie. Gratulacje dla Stowarzyszenia Przyjaciół Głuszycy, które było organizatorem tego przedsięwzięcia płyną długim i szerokim strumieniem do dziś. Impreza sportowa miała spełnić dwa podstawowe zadania: dostarczyć przyjemnej i zdrowej rozrywki oraz wypromować Rogowiec z najwyżej położonymi riunami zamku w Polsce i samą Głuszycę. Muszę przyznać z pełną stanowczością, że oba te zadania zostały wykonane w 100%. Atmosfera niezapomniana. Wiem, że nie był to ostatni taki wyścig. Mam nadzieję, że wpisze się on w kalendarz imprez w naszej Głuszycy na zawsze.

Wiele dobrych rzeczy dzieje się w Głuszycy, nawet jeśli tego nie zauważamy zaprzątnięci swoimi problemami i sprawami. Historycznym i przełomowym wydarzeniem był 18 października 2015 roku. Dzień niezapomniany, niemający sobie równych. Nie mogło mnie zabraknąć tego dnia na promocji książki Stanisława Michalika "Głuszyca -miasto włókniarzy". NARESZCIE posiadamy historię naszego miasta, spisaną złotymi zgłoskami, przyprawioną pięknymi zdjęciami. Wielu czytelników starszych wiekiem odnajdzie na kartach tej książki dawne wspomnienia, być może zapomniane od lat, odnajdzie na fotografiach okruchy dawnych dni. Trudno nie poczuć szybszego bicia serca, gdy obcuje się z literaturą tak głęboko osobistą, bo nie jest to historia „jakiegoś" miasteczka i "jakiejś" grupy ludzi żyjących w tym miasteczku. Jest to historia każdego z nas. Chciałabym, żeby ta książka znalazła się na półce każdego głuszyczanina. Warto także kupić dla przyjaciół i znajomych, którzy nie mają szczęścia żyć i mieszkać w tak pięknym miejscu.

MW

Nowa książka o naszym mieście

Jest już do nabycia moja najnowsza książka – „Głuszyca – miasto włókniarzy". Można ją kupić za jedyne 20 złotych w księgarni na ulicy Grunwaldzkiej (naprzeciw poczty) albo też w miejskiej bibliotece. Rozprowadzeniem książki zajmuje się jej wydawca – Stowarzyszenie Przyjaciół Głuszycy, a dochody uzyskane ze sprzedaży posłużą na kolejne przedsięwzięcia służące promocji naszego miasta.

Zainteresowanym Czytelnikom gazety chcę pokrótce opowiedzieć o książce, by wiedzieli, czego mogą się po niej spodziewać.

Jest to książka, z której możemy poznać najważniejsze wydarzenia z przeszłości tej osady, od czasów piastowskich do czasów współczesnych. Przeczytamy więc o jej słowiańskich korzeniach, trudnych początkach osadnictwa i ciążącym nad tym miejscem fatum, które przez kolejne stulecia przynosiło ze sobą wciąż nowe klęski żywiołowe, zniszczenia i pożogi wojenne, wyludnienia, by jednak z upływem czasu odradzać się od nowa jak feniks z popiołów i wreszcie w drugiej połowie XIX wieku przeżyć swój renesans gospodarczy, stając się jednym z liczących się ośrodków przemysłu włókienniczego w dużej Rzeszy Niemieckiej.

Dowiemy się też sporo o Głuszycy w ponurych czasach II wojny światowej i o zadziwiającej reinkarnacji przemysłowej po wojnie, która uczyniła z Głuszycy liczący się na Dolnym Śląsku, a nawet w całym kraju ośrodek włókiennictwa bawełnianego i wełnianego. W tych rozdziałach książki znajdzie Czytelnik nieznane dotąd i nigdzie niepublikowane informacje o konstytuowaniu się w Głuszycy władzy ludowej w pierwszych latach powojennych, jej pierwszych przedstawicielach, problemach i sukcesach oraz pierwszych próbach uzyskania statusu miasta. Nastąpiło to dopiero w roku 1962, bowiem był to taki moment, kiedy Głuszyca stała się znaczącym w kraju ośrodkiem przemysłu lekkiego, a liczba jej mieszkańców przekroczyła 7 tysięcy, a z okolicznymi wsiami ponad 10 tysięcy.

O tej potędze przemysłowej Głuszycy znajdziemy w książce osobny rozdział. Może on zaskoczyć zupełnie młodych Czytelników, którzy dowiedzą się, że w latach siedemdziesiątych w przemyśle głuszyckim zatrudnionych było 5015 osób, w tym 3099 kobiet, czyli mniej więcej dziesięć razy więcej niż obecnie.

Ogromnie interesującą częścią książki są zamieszczone w niej trzy kroniki zakładowe: Głuszyckiej Przędzalni Czesankowej, „Indriany", Technikum i Zasadniczej Szkoły Włókienniczej Przyzakładowej w Głuszycy, bowiem są w nich zasygnalizowane ważne wydarzenia i nazwiska osób, które odegrały doniosłą rolę w ich historii. Szkoda, że nie udało się odnaleźć dużej kroniki największej fabryki ZPB „Piast" napisanej przez mnie z początkiem lat 70-tych, która zaginęła gdzieś w Zespole Szkół w Głuszycy. Kroniki są lustrzanym odbiciem tego, co stanowiło jeszcze nie tak dawno treść życia Głuszycy, miasta włókienniczego, o którym już dzisiaj niestety, możemy mówić w czasie przeszłym.

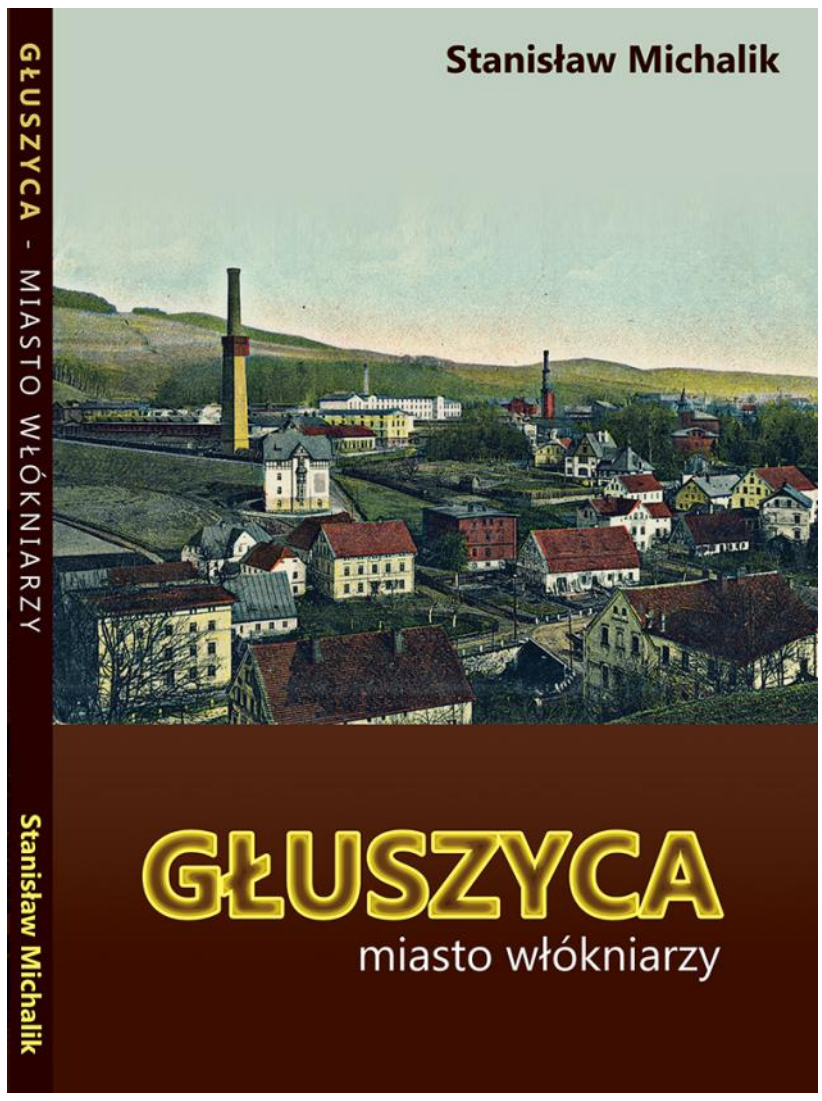

Aby jednak nie popaść w kompleksy, warto na koniec przeczytać rozdziały o Głuszycy współczesnej, o tym, czym Głuszyca może dzisiaj zadziwić i jakie rozpościerają się przed nią perspektywy. Miasto mimo tak dotkliwej rany jeszcze nie umarło. Dźwiga się z letargu i z coraz to większą determinacją walczy o swoje miejsce w rozwoju gospodarczym i turystyczno – rekreacyjno – sportowym. Świadczy o tym ożywiony ruch inwestycyjny w budownictwie mieszkaniowym, w agroturystyce, w kolarstwie górskim, nie mówiąc o atrakcyjności „miasta podziemnego Osówka", nie tylko w kraju, ale już na całym świecie.

Sprawom tym poświęciłem sporo miejsca w moich wcześniejszych książkach, w I-ej i II-ej części „Głuszyckich kontemplacji".

W książce „Głuszyca – miasto włókniarzy" na szczególną uwagę zasługują jej ilustracje: „Głuszyca na dawnej pocztówce i fotografii", ze zbiorów Grzegorza Czepila oraz „Głuszyca we współczesnej fotografii", Roberta Janusza, Wiesława Jaranowskiego, Pawła Fesyka, Marzeny Michalik. Pozostaną one na długo w naszej pamięci, bo pokazuję miasto i jego otoczenie jakiego na co dzień nie znamy. Warto do nich powracać przy każdej okazji, by dostrzec uroki Głuszycy dawnej i powaby miasta obecnie, które bardzo często umykają naszej uwadze.

Pozostaje mi tylko zaprosić Państwa do wzbogacenia swej biblioteczki w cenną książkę o niebanalnym miasteczku – Głuszycy.

Stanisław Michalik

I Uphill Rogowiec 2015 za nami!

Słoneczna, jesienna aura, rodzinna atmosfera, świetna organizacja i przed wszystkim wymagająca, choć niezwykle urokliwa trasa biegu górskiego na Rogowiec zgromadziły miłośników biegania w sobotnie przedpołudnie 24 października w gminie Głuszyca. O godz. 11 na starcie w Łomnicy biegaczy powitał burmistrz Głuszycy Roman Głód i życzył wszystkim powodzenia. Prawie 50 zawodników miało do pokonania trasę o długości 5860 m z przewyższeniem o wysokości 550 m. Większość trasy wytyczona była w lesie. Strome podbiegi i równie wymagające zbiegi dały się odczuć niejednemu. Rekompensatę w czasie nieustannej wspinaczki zmierzających ku mecie biegu stanowiły urzekające głuszyckie krajobrazy, które w odsłonie jesiennych barw wyglądały niesamowicie.

Jako pierwszy na szczycie góry Rogowiec (870 m n.p.m.) z najwyżej położonymi w Polsce ruinami XIII-wiecznego zamku pojawił się **Piotr Holly z Wałbrzycha z wynikiem 35:31.1**. Za nim przybiegli: jako drugi głuszyczanin Krzysztof Drzygała i jako trzeci Artur Sitko z Jedliny-Zdroju. W kategorii kobiet zwyciężyła Monika Balicka-Kochel z Kowar, przed drugą Katarzyną Chomiak z Jedliny- Zdroju i trzecią Marią Mleczek z Walimia.

Gospodarz gminy zaprosił biegaczy na „pasta party" do biura zawodów na Łowisku Pstrąga "Złota Woda" w Łomnicy, gdzie odbyła się dekoracja zwycięzców. Wyróżnieni zostali zawodnicy w kategoriach wiekowych kobiet i mężczyzn. Nagrody dla najlepszej zawodniczki i najlepszego zawodnika z Głuszycy zdobyli Sabina Jelewska i Krzysztof Drzygała. Gratulujemy nagrodzonym oraz wszystkim, którzy ukończyli bieg. Klasyfikacja zawodników dostępna jest na stronie: www.race-timing.pl

Burmistrz Głuszycy Roman Głód oraz Stowarzyszenie Przyjaciół Głuszycy dziękują sponsorom biegu: **Agnesbis s.c., Jadłodajni Finezja, Piotrowi Dużyńskiemu**, firmom **John Cotton Europe Sp. z o.o.** oraz **Partner-tex s.c.**, a także partnerom biegu: **Agroturystyce Pod Ostoją, Centrum Medycznemu Solaris, Przemysławowi Wojdzie z FizjoCentrum.pl, Fundacji Jawor, Noclegom Pograniczna, ZNiD Walczak, Centrum Kultury-MBP w Głuszycy**, **paniom kucharkom z SP3 za pyszny makaron** oraz wolontariuszom, którzy włączyli się w organizację imprezy, a w szczególności radnym Rady Miejskiej w Głuszycy- Marcie Wróblewskiej, Krzysztofowi Krzymińskiemu, Januszowi Rechowi i Mirosławowi Żołopie oraz pracownikom Urzędu Miejskiego w Głuszycy. Serdeczne podziękowania dla ambasadora biegu ultramaratończyka Rafała Ławskiego za promowanie głuszyckiego uphilla w środowisku polskich biegaczy górskich. Podziękowania dla czuwających nad bezpieczeństwem imprezy funkcjonariuszy Komisariatu Policji w Głuszycy i Komendy Miejskiej w Wałbrzychu oraz dla firmy „DAR-MED" za zabezpieczenie medyczne biegu. Za gościnne przyjęcie zawodników dziękujemy Jerzemu i Gracjanowi Rudnickim z Łowiska Pstrąga "Złota Woda" w Łomnicy.

W czasie zmagań dorosłych pod okiem głuszyczanki Ewy Sobieraj, uczestniczki wielu maratonów górskich, biegały także

dzieci i młodzież. Organizatorzy nagrodzili medalami wszystkich uczestników biegu. W kategorii szkół podstawowych najlepiej pobiegli chłopcy: Piotr Ochramowicz – I miejsce, Patryk Rudy – II miejsce, Szymon Kwiatkowski - III miejsce oraz dziewczynki: Iza Czemarnik - I miejsce, Paulina Jelewska – II miejsce, Hanna Marciniak – III miejsce. Wśród gimnazjalistów najlepsi byli Patryk Morawski - I miejsce, Alan Rostkowski – II miejsce, Waldemar Sawin – III miejsce oraz Emilia Sobieraj –I miejsce i Maria Bielecka – II miejsce. Gratulujemy biegaczom - juniorom i cieszymy się ze sportowej atmosfery panującej wśród rywalizujących głuszyckich uczniów i przedszkolaków. Po zawodach o atrakcje dla najmłodszych zadbali przedstawiciele Fundacji Jawor.

Reprezentujący Stowarzyszenie Przyjaciół Głuszycy Grzegorz Walczak i Madgalena Kandefer dziękują burmistrzowi Głuszycy Romanowi Głodowi za ogromne osobiste zaangażowanie i pomoc przy organizacji przedsięwzięcia I Uphill Rogowiec 2015.

Podejmij wyzwanie i zmierz się ponownie z Rogowcem w przyszłorocznej edycji biegu, na którą w imieniu organizatorów już dziś serdecznie zapraszamy!

oprac. SJ

Klaster Wołowina Sudecka – spotkanie w Głuszycy

Okoliczni rolnicy, hodowcy zwierząt i przedsiębiorcy związani z branżą mięsną z inicjatywy burmistrza Głuszycy Romana Głoda spotkali się 13.10. br. w głuszyckim Centrum Kultury ze Zbigniewem Szczygłem, radnym Sejmiku Województwa Dolnośląskiego i jednym z inicjatorów utworzenia Klastra Wołowina Sudecka.

Prowadzący spotkanie poinformował zebranych o idei powołania klastra, który powstał na ziemi kłodzkiej i zrzesza już około 40 podmiotów funkcjonujących w obszarze hodowli i przetwórstwa mięsnego oraz branż pokrewnych. Zyskał wsparcie Samorządu Województwa Dolnośląskiego, Dolnośląskiego Ośrodka Doradztwa Rolniczego oraz Dolnośląskiej Izby Rolniczej.

Powołanie Klastra Wołowina Sudecka ma służyć produkcji tzw. inteligentnej żywności. Ideą klastra jest zatem powrót do wytwarzania produktów regionalnych, uzyskiwanych naturalnymi metodami w certyfikowanych gospodarstwach rolnych o statusie zakładów ekologicznych. W celu podniesienia konkurencyjności i innowacyjności produkcji podmioty skupione w klastrze będą tworzyć grupy producenckie w formie prawnej stowarzyszeń, spółdzielni lub spółek z ograniczoną odpowiedzialnością.

-Współpraca rolników, hodowców, przedsiębiorców, samorządów lokalnych, jednostek naukowych, stowarzyszeń branżowych zogniskowanych wokół klastra przy wykorzystaniu środków unijnych daje dużą nadzieję na sukces przedsięwzięcia. Zwiększenie hodowli bydła na górskich terenach o niewykorzystanym dotychczas potencjale naszego regionu oraz rosnący popyt na wołowinę, zwłaszcza wśród wielkomiejskich restauratorów, może stać się impulsem do rozwoju gospodarczego Sudetów - mówił Zbigniew Szczygieł.

Więcej informacji dla zainteresowanych przystąpieniem do Klastra Wołowina Sudecka można uzyskać u współtworzącej projekt Olimpii Iwańskiej (tel. 531 926 770).

Burmistrz Roman Głód poinformował, że mieszkańcy Gminy mogą pobierać i składać deklaracje przystąpienia do Klastra Wołowina Sudecka w Urzędzie Miejskim w Głuszycy u Sabiny Jelewskiej (tel. 74 88 66 755).

oprac. SJ

Gminne obchody Dnia Komisji Edukacji Narodowej

Gospodarzem tegorocznych gminnych obchodów Dnia Komisji Narodowej było Gimnazjum Publiczne w Głuszycy. Na zaproszenie dyrektor szkoły Ewy Dorosz i burmistrza Głuszycy Romana Głoda mury szkoły odwiedzili m.in. ks. dr Sławomir Augustynowicz, parlamentarzyści ziemi wałbrzyskiej : Agnieszka Kołacz-Leszczyńska, Izabela Katarzyna Mrzygłocka, Wiesław Kilian, radni Rady Miejskiej w Głuszycy oraz radna Powiatu Wałbrzyskiego Grażyna Owczarek.

Zaproszeni goście honorowi wraz z wychowawcami dokonali uroczystego pasowania uczniów klas pierwszych gimnazjum. Obecni na sali dyrektorzy głuszyckich placówek oświatowych oraz czynni zawodowo i emerytowani nauczyciele, a także uczniowie i rodzice obejrzeli przygotowany przez młodzież głuszyckiego gimnazjum bogaty w treści program artystyczny, który ukazał m.in. historię powstania szkolnictwa w Polsce w formie prezentacji multimedialnej. Poza tym młodzież gimnazjalna przygotowała występ taneczny i wokalny połączony z najserdeczniejszymi życzeniami skierowanymi do wszystkich nauczycieli. Gimnazjaliści rozbawili gości scenkami kabaretowymi z życia szkolnego oraz prezentacją zdjęć swoich nauczycieli z lat szkolnych, co stanowiło dla zebranych okazję do wspomnień. Szczerą, dziecięcą wdzięczność za codzienny trud kształcenia i wychowania przez nauczycieli wyraziły dzieci z głuszyckiego Przedszkola Samorządowego w czasie recytacji wierszy, śpiewania piosenek i pięknych tańców.

Wszystkim nauczycielom i pracownikom szkół życzenia zadowolenia z wykonywanej pracy, pasji w przekazywaniu wiedzy, niegasnącej energii do dalszego działania w imieniu głuszyckiego samorządu terytorialnego przekazał Roman Głód. Szczególne podziękowania otrzymali dyrektorzy i nauczyciele, którzy zostali wyróżnieni nagrodami Burmistrza Głuszycy w uznaniu osiągnięć dydaktyczno-wychowawczych, wpływających na podniesienie jakości pracy i kształtujących korzystny wizerunek głuszyckich placówek oświatowych w środowisku lokalnym wraz z życzeniami dalszych sukcesów zawodowych i osobistych. Podczas uroczystości zostały także wręczone stypendia Burmistrza Głuszycy za wybitne wyniki w nauce i w sporcie w roku szkolnym 2014/2015 uczniom głuszyckich szkół.

Występ wokalny absolwentki Gimnazjum Publicznego w Głuszycy Moniki Ogrodnik zakończył uroczystość, po której dyrektor szkoły zaprosiła zebranych na słodki poczęstunek przygotowany przez rodziców gimnazjalistów.

Oprac. SJ

Budynek po byłym szpitalu ma nowego właściciela

W dniu 14 października br. został podpisany akt notarialny dotyczący sprzedaży budynku po dawnym szpitalu wraz z przylegającą działką. W wyniku procedury przetargowej nieruchomość należąca dotąd do Gminy Głuszyca nabył inwestor z Wrocławia - Marek Karaś, działający w imieniu Firmy „M&M Electronics" Sp. z o.o. Duży wkład w znalezienie inwestora zainteresowanego kupnem i ponownym zagospodarowaniem nieruchomości miała radna powiatu wałbrzyskiego Dorota Piotrzkowska. Oficjalne przekazanie obiektu przez Gminę Głuszyca nowemu właścicielowi obiektu nastąpiło w dniu 22 października.

-Budynek według zapewnień inwestora zostanie gruntownie wyremontowany i będzie wykorzystany jako miejsce świadczenia usług rehabilitacyjnych. Cieszę się, że po wielu latach nieużytkowania obiekt znalazł w końcu właściciela, nie będzie dalej niszczał, tylko ponownie zacznie służyć między innymi mieszkańcom naszej Gminy. Poza tym dzięki nowej inwestycji stworzone zostaną w Głuszycy nowe miejsca pracy – dodaje burmistrz Głuszycy Roman Głód.

oprac. SJ

Maraton zumby w Głuszycy

Radość, żywiołowość i pozytywna energia towarzyszyła uczestnikom I Głuszyckiego Maratonu Zumby, który zorganizowany został w sobotnie popołudnie 17 października w hali sportowej przy Szkole Podstawowej nr 2.

Porywające do tańca rytmy oraz świetnie prowadzące maraton instruktorki zumby fitness – Magdalena Truszczyńska i Beata Rejek sprawiły, że wszyscy doskonale się bawili. Oprócz sporej grupy miłośniczek zumby z Głuszycy na maraton przybyły osoby z Walimia, Jedliny Zdroju, Wałbrzycha, Kamiennej Góry, Świebodzic, Witoszowa.

Organizatorzy - dyrektor głuszyckiego Centrum Kultury Monika Rejman i burmistrz Głuszycy Roman Głód - dziękują prowadzącym maraton, dyrektor SP nr 2 Anecie Musik za użyczenie sali oraz pracownikom CK-MBP za pomoc w organizacji imprezy.

oprac. SJ

Międzynarodowy Dzień Białej Laski

Święto osób niewidomych i niedowidzących obchodzone jest corocznie 15 października od 1964 roku. Celem obchodów Międzynarodowego Dnia Białej Laski jest przedstawienie opinii publicznej, środkom masowego przekazu, rządom i władzom lokalnym problematyki osób niewidomych i niedowidzących. Święto jest okazją, by przypomnieć zdrowej części społeczeństwa, że niewidomi i niedowidzący istnieją, chcą żyć tak jak wszyscy inni obywatele kraju i świata - bez ograniczeń i bez fałszywej litości.

W głuszyckim Centrum Kultury uroczystość zorganizowana przez Zarząd Polskiego Związku Niewidomych koło w Głuszycy odbyła się w środę 21 października br. W uroczystości wzięli udział członkowie koła głuszyckiego i jedlińskiego, a także przedstawiciele Klubu Seniorów z Jedliny Zdroju oraz głuszyckich grup - Uniwersytetu Trzeciego Wieku, Klubu Emerytów Relax, PCK, HDK, Klubu Emerytów i Rencistów przy CK-MBP. Wszyscy życzyli członkom koła PZN zdrowia, wielu radosnych i optymistycznych chwil w życiu oraz wsparcia przyjaciół i życzliwych osób w zmaganiu się z własnymi słabościami. Na ręce przewodniczącej Zarządu PZN Bogumiły Kochanek serdeczne życzenia złożyli osobiście burmistrz Głuszycy Roman Głód, sekretarz Jedliny Zdroju Iwona Kupiec-Darmetko, dyrektor Centrum Kultury Monika Rejman i kierownik Miejskiej Biblioteki Publicznej Renata Sokołowska. Uroczystość uświetnił występ taneczny zespołu „Iskierki" z Zespołu Szkół Zawodowych Specjalnych w Wałbrzychu pod opieką Ilony Zalejskiej. Prezes zarządu głuszyckiego koła PZN składa podziękowania dla Beaty Żołnieruk za bezpłatny transport zespołu. W czasie spotkania można było usłyszeć wiele pokrzepiających słów i podziękowań dla osób i instytucji współpracujących i wpierających działalność głuszyckiego koła.

-W „Pochodni" - czasopiśmie dla niewidomych i słabo widzących nasze głuszyckie koło PZN zajęło II miejsce w Polsce jako organizacja, która współpracuje z innymi organizacjami, urzędami, placówkami edukacyjnymi, instytucjami kultury, prywatnymi przedsiębiorcami. Nasze koło wspólnie organizuje imprezy kulturalne, realizuje projekty, prowadzi wolontariat i jest przykładem dobrych praktyk współpracy- mówiła Bogumiła Kochanek.

oprac. SJ

Promocja książki „Głuszyca – miasto włókniarzy"

„18 października 2015 r. to dzień szczególny w historii Głuszycy, dzień, w którym spełniają się marzenia wielu mieszkańców i jedno z moich marzeń. Głuszyca ma w końcu swoją spisaną historię dzięki ukazującej się dzisiaj publikacji jednego z jej mieszkańców" – powiedział burmistrz Głuszycy Roman Głód na spotkaniu promującym nową książkę Stanisława Michalika „Głuszyca – miasto włókniarzy" w głuszyckim Centrum Kultury.

Burmistrz Głuszycy w imieniu wydawcy książki – Stowarzyszenia Przyjaciół Głuszycy - podziękował za finansowe wsparcie Fundacji WBK Banku Zachodniego oraz senatorowi RP Wiesławowi Kilianowi, od samego początku wspierającego inicjatywę powstania książki. Podziękowania skierowane zostały także do Grzegorza Czepila, który ubogacił druk zdjęciami dawnej Głuszycy ze swej ogromnej prywatnej kolekcji, a także do Marzeny Michalik, Pawła Fesyka, Wiesława Jaranowskiego i Roberta Janusza, autorów zamieszczonych fotografii współczesnej Głuszycy. Stanisław Michalik nie krył wzruszenia i wyraził wdzięczność wszystkim osobom i instytucjom, które przyczyniły się do ukazania się monografii Głuszycy. W wygłoszonej rekomendacji zachęcił do zagłębienia się w lekturze, która przybliży czytelnikowi, w jaki sposób na przestrzeni lat kształtowała się tożsamość nadbystrzyckiej Gminy. Niezwykle cennym materiałem źródłowym wykorzystanym w publikacji są zachowane kroniki nieistniejących już głuszyckich zakładów włókienniczych oraz kronika Zespołu Szkół w Głuszycy, niegdyś przyzakładowej szkoły kształcącej włókienników.

Obecni na sali parlamentarzyści Izabela Katarzyna Mrzygłocka, Agnieszka Kołacz-Leszczyńska i Wiesław Kilian gratulowali autorowi pomyślnego zwieńczenia starań o wydanie książki. List gratulacyjny adresowany do Stanisława Michalika i głuszyczan przekazał na ręce Romana Głoda wicecepremier, minister obrony narodowej Tomasz Siemoniak.

Przyjaciele autora i zainteresowani dziejami swojej Gminy mieszkańcy w czasie spotkania mogli nabyć promowaną książkę wraz z dedykacją autora. Prowadząca uroczystość dyrektor CK-MBP Monika Rejman podziękowała za nastrojowy minikoncert na pianinie Natalii Mordowskiej, przedstawicielce najmłodszego pokolenia głuszyczan.

Sprzedażą książki „Głuszyca- miasto włókniarzy" zajmuje się Stowarzyszenie Przyjaciół Głuszycy. Książkę można nabyć w głuszyckiej bibliotece, księgarni, jadłodajni Finezja i w punkcie informacji turystycznej Podziemnego Miasta Osówka.

Już dziś zapraszamy Państwa do lektury książki Stanisława Michalika – emerytowanego nauczyciela, historyka i polonisty, byłego burmistrza Głuszycy, samorządowca, pracownika instytucji kulturalnych, działacza społecznego, pisarza, poety, znawcy i miłośnika regionu, publicysty, redaktora Wałbrzyskiego Informatora Kulturalnego i „Kuriera Głuszyckiego". Dotychczas ukazały się następujące publikacje Stanisława Michalika:

Historia mojego miasta Głuszyca, Niezwykłości Osówki, Impresje Walimskie na 700-lecie, Głuszyca dawniej i dziś, album, Głuszyckie kontemplacje. Część I, Czterdzieści opowieści o Głuszycy i okolicy, Głuszyckie kontemplacje. Część II, Opowieści o Głuszycy i najbliższej okolicy, U źródeł Charlotty. Ciekawostki z historii i współczesności Jedliny-Zdroju, Wałbrzyskie powaby. Blogowe opowieści o Wałbrzychu i Ziemi Wałbrzyskiej oraz najnowsza Głuszyca-miasto włókniarzy.

Stanisław Michalik promuje Głuszycę i Ziemię Wałbrzyską jako stały komentator wałbrzyskiej rozgłośni radia „Złote Przeboje", a także autor tekstów ukazujących się na łamach wałbrzyskiego tygodnika „DB 2010" i nagradzanego blogu internetowego „Tu jest mój dom".

oprac. SJ

Studenci głuszyckiego UTW rozpoczęli nowy rok akademicki 2015/2016

Uroczysta inauguracja nowego roku akademickiego Uniwersytetu Trzeciego Wieku odbyła się w czwartek 15 października w sali widowiskowej głuszyckiego Centrum Kultury. Oprócz licznie przybyłych głuszyckich seniorów na uroczystości obecni byli przedstawiciele władz samorządowych: starosta wałbrzyski Jacek Cichura, burmistrz Głuszycy Roman Głód, przewodniczący Rady Miejskiej w Głuszycy Grzegorz Milczarek, radna powiatowa Grażyna Owczarek, a także przedstawiciele zaprzyjaźnionego Uniwersytetu Trzeciego Wieku z Nowej Rudy. Zaproszeni goście życzyli studentom głuszyckiego UTW pomyślności w nowym roku akademickim, wielu okazji do rozwijania swoich zainteresowań, ciekawych spotkań i pasjonujących zajęć.

Wspólne odśpiewanie „Gaudeamus igitur" wprowadziło zebranych w nastrój akademickiego święta. Prowadząca inaugurację Janina Czaicka podsumowała dotychczasową działalność stowarzyszenie, przedstawiła plany zarządu UTW na nowy rok akademicki i wręczyła legitymacje nowym studentom UTW. Wykład inauguracyjny zatytułowany „Radość życia jako predykator pomyślnego starzenia się" wygłosiła doktor nauk humanistycznych, gerontolog społeczny, doradca Prezydenta Miasta Wrocławia ds. Seniorów Walentyna Wnuk, która zachęciła wszystkich do celebrowania codziennych czynności i cieszenia się każdą chwilą życia niezależnie od upływu lat. Na zakończenie przy akompaniamencie akordeonu pełni radości głuszyccy studenci zaśpiewali swój „Hymn Seniorów".

Oprac. SJ

II Głuszycki Marsz Nordycki

Jesienna aura zachęciła mieszkańców do uczestnictwa w sobotę 3 października w II Głuszyckim Marszu Nordyckim.

Miłośnicy nordic walking spotkali się na parkingu przy ul. Granicznej, by wspólnie aktywnie spędzić sobotnie przedpołudnie. Marsz wzdłuż pasa granicznego rozpoczął się o godz. 9.00, a zakończył ok. 14 w restauracji „Pod Dwiema Lipami" w Bartnicy, gdzie na uczestników marszu czekało już rozpalone ognisko i wspólne pieczenie kiełbasek. Słoneczna pogoda i piękno otaczającej przyrody wprawiły wszystkich pasjonatów chodzenia z kijkami w dobry nastrój. Na kolejną edycję Głuszyckiego Marszu Nordyckiego zapraszamy zimą.

Podziękowania za organizację marszu dla dyrektor głuszyckiego CK-MBP Moniki Rejman wraz z pracownikami oraz za gościnność restauracji „Pod Dwiema Lipami" z Bartnicy.

Oprac. SJ

Młynarze i karczmarze

Odkrywanie tajemnic udziela się wszystkim mediom, więc i my podążmy po raz kolejny tropami wiodącymi do przeszłości. Z przyjemnością odsyłam czytelników do lektury najnowszej książki Stanisława Michalika pt.„ Głuszyca miasto włókniarzy" stanowiącej kompendium wiedzy o naszej gminie. Na potrzeby publikacji udostępniłem z wielką radością część swoich zbiorów.

fot. 1

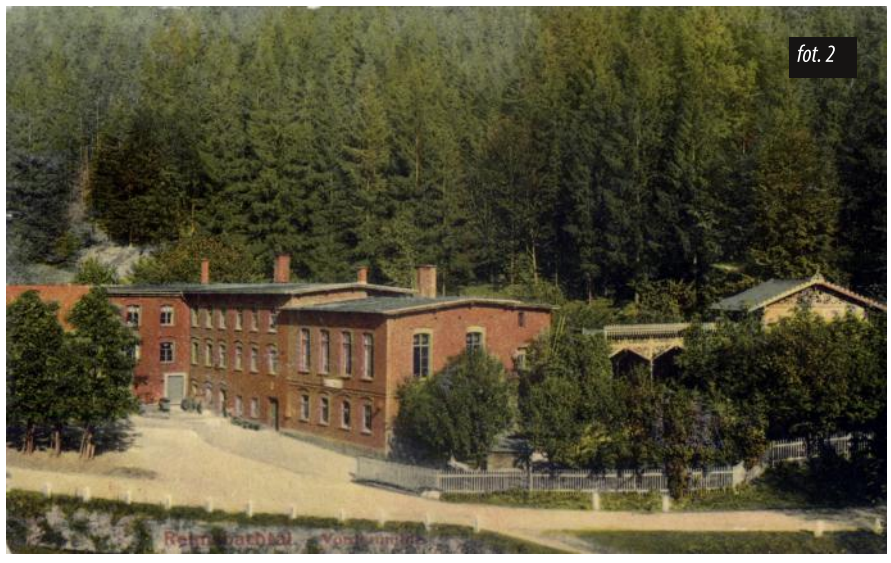
fot. 2

W dniu 21 października przy okazji przebudowy kanalizacji na ul. Ogrodowej 3 i 5 odsłonięto pozostałości po dawnym młynie i gospodzie Wiesenmuhle (fot.1). Starsi mieszkańcy pamiętają jeszcze przestronne wnętrza sali balowej gospody. Wodę do napędzania koła młyńskiego poprowadzono z potoku Rybna, a odprowadzano podziemnym kanałem do Bystrzycy. Wskutek polityki gospodarczej czasów PRL-u wiele obiektów gastronomicznych i hotelowych popadało w ruinę i zniknęło w krajobrazu.

Warto zauważyć, że „młyn" to w wielu przypadkach skrót myślowy opisujący miejsce, w którym wykorzystywano siłę wody do napędzania wielu różnych urządzeń. Obok gospody od początku XX w. przez wiele lat funkcjonował tartak . Jeszcze w latach 50-tych prowadzono tam przerób drewna. Łączenie młynarstwa z gastronomią było bardzo popularne w naszym regionie. W nr 5 „Kuriera Głuszyckiego" wspomniałem już o Gospodzie Vordermuhle (fot. 2) w Rybnicy Małej (niem. Reimsbachtal), która była bardzo popularna wśród kuracjuszy przybywających do Jedliny-Zdroju (niem. Charlottenbrunn) czy też odwiedzających m.in. drewniany Kościół pw. Świętej Jadwigi w Rybnicy Leśnej. Gospoda funkcjonowała do końca II wojny światowej, tu również z powodzeniem przecierano drewno z okolicznych lasów. Łomnicka Gospoda Obermuhle (fot.3) również sąsiadowała z tartakiem i była ważnym punktem na trasie wycieczek na szczyt Waligóry (936m n.p.m.) i dalej do Rybnicy Leśnej. Po wojnie była w niej przez długie lata świetlica wiejska. Gospoda Rumpelmuhle (fot. 4) na ul. Granicznej 12 służyła zarówno miejscowym, jak i podróżującym do Czech . Wodę czerpano ze źródła, które było uznawane za początek Bystrzycy, a dziś jest jednym z ujęć wody zaopatrujących m.in. Głuszycę. Dla zapewnienie ciągłości produkcji wybudowano z czasem na zboczu Źródlanej Góry (682 m n.p.m.) betonowy zbiornik gromadzący wodę z ujęć drenażowych na zboczach wzdłuż drogi na Kłodzko. Młynarzem i karczmarzem był również Gustav Kohler z Sierpnicy prowadzący wraz z rodziną Gospodę Niederkretcham (fot. 5). - dziś Gospodarstwo Agroturystyczne Finezja. Do dziś widoczne są ślady dawnego kanału, którym doprowadzano wodę ze stawu przy domu pod nr 15.

Kolejnym powodem do wspomnień o gastronomach było zapytanie na Facebooku o dawną Gospodę pod Jeleniem, która w latach 1943-45 miała być ulubionym lokalem oficerów i kadry technicznej stacjonujących przy budowach sztolni należących do kompleksu Riese. Udało mi się ustalić, że XIX w. przez lata był tu mały browar i zwyczajowo używano nazwy Zur Altem Brauerei. Na planie Głuszycy z 1930 r. obiekt opisany jest jako Schutzenhaus – Dom Strzelecki, co świadczy o tym, że zapewne była tu siedziba jednego z bractw, które mogło być gospodarzem strzelnicy położonej pod lasem nieopodal gimnazjum. Jest wielce prawdopodobne, że do bractwa należał przybyły z Włoch budowniczy tuneli A. Maiali (zob. „Kurier Głuszycki" nr 7). Pan Maiali zintegrował się na tyle mocno z tubylcami, uczestnicząc w życiu społeczności, że w 1936 r. został królem strzelców (fot.6). Oczywiście królem zostawało się, wygrywając coroczny konkurs strzelecki. O gospodzie Schutzenhaus na Zimnej Wodzie i należącej do niej strzelnicy wspomniałem już w artykule o początkach mojego hobby, to od pocztówki przedstawiającej ten lokal rozpoczęła się przygoda ze zbieraniem pamiątek z Głuszycy. Często z pozoru błahe wydarzenie, jak odsłonięcie starych fundamentów, może stać się impulsem do poszukiwania informacji o swojej „małej ojczyźnie", o jej mieszkańcach, którzy w wyniku II wojny światowej opuścili te tereny, a my zajęliśmy ich miejsce, stając się nowymi gospodarzami.

fot. 6

fot. 5

Grzegorz Czepil

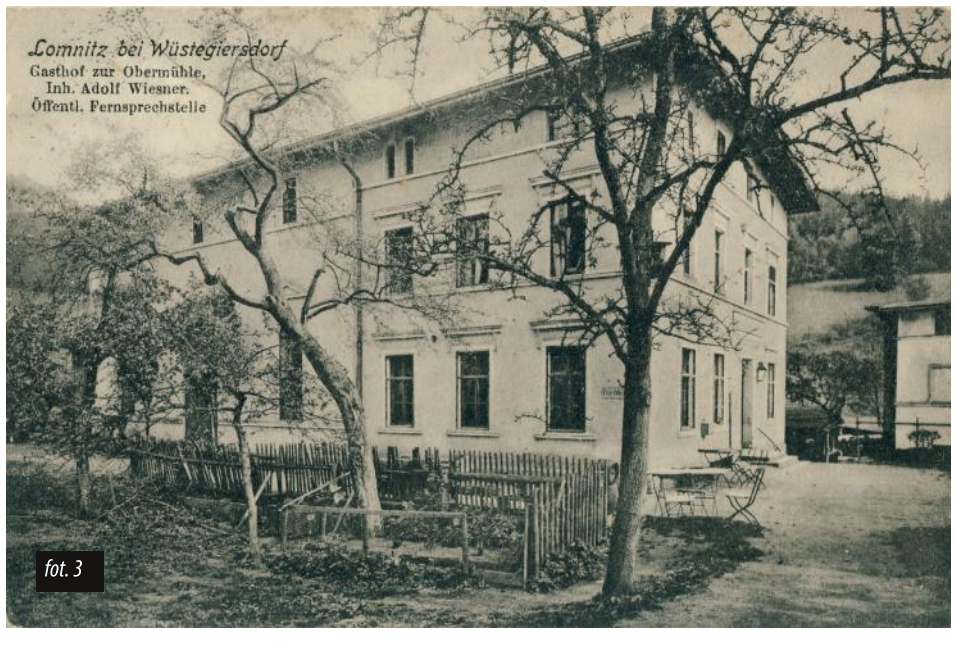

fot. 3

fot. 4

CO DALEJ Z ZESPOŁEM SZKÓŁ W GŁUSZYCY?

Na temat Zespołu Szkół w Głuszycy przy ul. Parkowej 9 słyszałam ostatnio dużo, często i nie zawsze prawdę. Tak to już jest, że każdy głosi inną prawdę, czasem całkiem bez zastanowienia się nad tym, co mówi. Wiele także napisano na temat naszej niedawnej szkoły. I także w tym przypadku słowo pisane służyło czasami interesom wypowiadających się. Największą ilość prawdy wyczytałam w artykule pana Stanisława Michalika, który umieścił na swoim blogu i był to pierwszy tak odważny głos w sprawie. Nie jest dla mnie niczym zaskakującym, że człowiek tak bardzo związany z Zespołem Szkół w Głuszycy, z jego historią, która wpisała się także w historię jego własnego życia , zareagował emocjonalnie. Nic w tym dziwnego, że poczuł się poruszony sprawą i dał temu wyraz na swoim blogu.

Podjął przy tym bardzo ważny wątek, przywołał ideę, jaka powinna przyświecać wszystkim organom państwowym w zakresie ich fundamentalnego działania. Jedną z podstaw organizacji państwa demokratycznego jest zasada pomocniczości. Według tej zasady gmina ma się zajmować tym, czego pojedynczy człowiek wraz z rodziną nie może wykonać. Powiat powinien być traktowany jako pomocniczy w stosunku do gminy, a województwo w stosunku do powiatu. Ta sama zasada odnosi się również do państwa i jego rządu. Państwo ma być pomocnicze w stosunku do wszystkich instytucji i organizacji, działających w jego ramach i będących niejako „bliżej" obywatela. Dlatego też pytanie rzucone przez pana Michalika z ogromnym żalem i zawodem: „Po co nam powiat?" miało swoje uzasadnienie i jak najbardziej było na miejscu.

Słyszałam na temat Zespołu Szkół w Głuszycy wiele nadinterpretacji: że radni oddali budynek, a teraz chcą z powrotem, że sami nie wiedzą, czego chcą, że burmistrz nie chciał, a teraz nagle chce, że nie mówił, nie sygnalizował, nie chciał zmiany Porozumienia, że powiat poniósł koszty (i zapewne chce je sobie zrekompensować), że radni Rady Miejskiej podjęli przecież uchwałę, więc, o co chodzi i tak dalej. Mieszkańcy Głuszycy mają prawo pogubić się w tych wszystkich opiniach i komentarzach.

A prawda jest jak zawsze prosta i przyziemna. Radni Rady Miejskiej w Głuszycy oddając do Powiatu Zespół Szkół, który generował bardzo wysokie koszty przy jednoczesnym zaniku swoich możliwości edukacyjnych, nie mogli oddać szkoły bez budynku. Budynek ten został nam powierzony Gminie Głuszyca na mocy porozumienia z Powiatem Wałbrzyskim z 2008 r. na cele oświatowe i z chwilą ich zakończenia, musiał być zwrócony do organu, który stał się organem prowadzącym, czyli do Powiatu. Działania burmistrza oraz radnych były zdeterminowane przede wszystkim krytyczną sytuacją finansową w Głuszycy. Nie oznacza to jednak, że nie widzieli oni piękna tego zabytkowego budynku, nie znali jego historii i znaczenia, jakie odegrał w dziejach naszego miasta. W związku z tym, iż budynek jest nierozerwalnie związany zarówno z historią miasta, jak i samych mieszkańców Głuszycy, z uwagi na to, iż posiada ogromny potencjał, także z uwagi na położenie i okoliczne piękno przyrody, zarówno radni Rady Miejskiej, jak i burmistrz Głuszycy Roman Głód podjęli działania, by przekonać Zarząd Powiatu, aby przekazać naszej Gminie budynek przy ul. Parkowej 9. W tym celu zbieraliśmy podpisy od mieszkańców Głuszycy, wspierające nasze stanowisko. Wszystkim mieszkańcom Głuszycy, którzy są także częścią Powiatu Wałbrzyskiego i czują się z tym powiatem związani, zależy na tym, aby budynek jako własność Gminy służył mieszkańcom jeszcze przez wiele lat. Ważne jest także i to, abyśmy sami mogli określić, jaka powinna być funkcja tego budynku, gdyż dotąd to Powiat określał jego cel. Nie dziwi także postawa burmistrza. Jest przecież wykonawcą woli mieszkańców Głuszycy, za kim miałby się ująć i komu pomóc, jeśli nie mieszkańcom właśnie?

Dziwi mnie fakt, że temat przekazania budynku Gminie nie był w ogóle procedowany przez Radę Powiatu, nawet w komisjach. Tak naprawdę to poza planem pracy komisji radny powiatowy Grzegorz Walczak wywołał na Komisji Budżetu oraz Komisji Oświaty temat przekazania budynku Gminie Głuszyca, atakując Zarząd Powiatu Wałbrzyskiego za rozpoczęcie procedury sprzedaży obiektu bez poinformowania o tym radnych powiatowych i podjęcia uchwały przez Radę Powiatu. Wybrani przez głuszyczan radni powiatowi Grzegorz Walczak i Grażyna Owczarek od początku sprawy próbują przekonać Zarząd Powiatu do przekazania budynku Gminie Głuszyca.

W całej tej historii, niepotrzebnie prowadzonej w formie nadmiernie oficjalnej i upublicznianej w mediach, ważne jest tylko jedno. Radni powiatowi tak samo jak i miejscy zostali wybrani przez nas – mieszkańców Gminy czy Powiatu, powinni zatem w swoich wyborach kierować się dobrem społecznym. Mogą przyczynić się do tworzenia wspólnoty opartej na tożsamości i dbającej o swoją historię bądź nie. Wybór wydaje mi się oczywisty.

Ogromnie dziękuję każdemu, kto podpisał listę poparcia wspierającą odzyskanie budynku przy ul. Parkowej.

M.Wróblewska

Aktywni z Górnej!

W lipcu br. z inicjatywy młodzieży z Głuszycy Górnej zawiązał się Klub Geograficzno-Bilardowy. Osobami, które postanowiły walczyć z nudą wśród młodzieży i dzieci są Daniel Jaremenko, Marcin Kurowski, Tomasz Halko i Grzegorz Prorok. Celem klubu jest wyjście z ofertą do dzieci i młodzieży, ofertą, która ma za zadanie inspirować i podsuwać pomysły do działania. W tym celu koniecznym było zorganizowanie pomieszczenia dla klubu oraz zadbanie o sprzęt sportowy.

Pierwszym wyzwaniem, jakiego podjęli się młodzi klubowicze, było posprzątanie sali po byłej bibliotece w świetlicy wiejskiej „Pod Armatą". Postawiono dwa stoły bilardowe, które przeszły remont i konieczne regulacje, naprawiono kije. Przygotowano miejsce dla dzieci do rozmów, spotkań, gier i zabaw.

Było to możliwe dzięki pomocy pani Moniki Rejman, która udostępniła klubowi to pomieszczenie, za co ogromnie dziękujemy. Zorganizowaliśmy kilka spotkań, na które przyszło kilkanaście osób. Pograliśmy w bilard. Odbyła się jedna wycieczka wraz z kilkoma osobami w nasze piękne góry. Po rozmowach z młodzieżą pojawiły się kolejne pomysły.

Jednym z nich była renowacja zapomnianego boiska do siatkówki na placu obok świetlicy. W sobotę 12 września zebrało się kilkanaście osób. Gdy zabrakło narzędzi, z pomocą przyszli okoliczni mieszkańcy. W jeden dzień boisko zostało odnowione. Na chwilę obecną młodzież wraz z dziećmi, a czasami i z rodzicami gra regularnie w siatkówkę.

Widząc duży potencjał, grupa zaproponowała kolejną inicjatywę, a mianowicie posprzątanie cmentarza koło zabytkowego kościoła w Głuszycy Górnej. Pomysł został odebrany z dużym entuzjazmem. Grupa kilkunastu osób zebrała się 10 października. W ruch poszły piły, kosiarki, łopaty, grabie itp. Podczas prac odwiedził nas ks. Proboszcz i mieszkańcy, wszyscy byli pod dużym wrażeniem tego, co się działo wokół kościoła. Cmentarz powoli odzyskał zadbany wygląd, odsłonięte zostały groby, które od kilkudziesięciu lat były zapomniane.

Klubowicze mają niezliczoną liczbę pomysłów. To wspaniałe dzieciaki i młodzież, powinni być przykładem dla innych. Obecnie wraz ze znajomymi fotografami rozpoczynają kolejny projekt, który zapewne odbije się szerokim echem. Zachęcamy wszystkich Głuszyczan do odwiedzin i polubień profilu na Facebooku „Klub Geograficzno-Bilardowy", bo naprawdę warto.

Daniel Jaremenko

„CHCĘ WSPIERAĆ ROZWÓJ SPORTU I TURYSTYKI". *Rozmowa z radnym Krzysztofem Drzygałą*

Przedstawiamy państwu postać kolejnego radnego Rady Miejskiej w Głuszycy, człowieka tak skromnego, że pozwoliłam sobie dodać co nieco od siebie.

Krzysztof Drzygała to przede wszystkim człowiek z pasją. Nie tylko z pasją, ale co więcej także człowiek z misją. To także zdobywca, który podczas wyścigu „I Uphill Rogowiec" wywalczył drugie miejsce na podium i nie był to jego pierwszy sukces sportowy. Sportowiec z misją zarażania aktywnością, choć sam mówi o sobie niewiele.

Kurier Głuszycki - Proszę przybliżyć czytelnikom swoją postać, szczególnie tym, którzy nie mieli nigdy okazji poznać Pana osobiście i są ciekawi jakim jest Pan człowiekiem?

Krzysztof Drzygała- Mam 47 lat, jestem rodowitym głuszyczaninem. Od kilku lat mieszkam ze swoją rodziną w Łomnicy.

KG- Czym zajmuje się Pan zawodowo, czyli co Pan robi kiedy nie sprawuje funkcji radnego ?

KD- Jestem nauczycielem wychowania fizycznego. Przez ponad 20 lat zawodowo związany jestem z Zespołem Szkół w Głuszycy.

KG- Jakie są Pańskie pasje i zainteresowania?

KD- Od zawsze interesowałem się sportami przestrzennymi. Przez kilkanaście lat uprawiałem spadochroniarstwo. Obecnie koncentruję się na wspinaczce skałkowej i narciarstwie wysokogórskim. Przygotowując się do tych dyscyplin dużo biegam po górach.

KG- Dlaczego chciał Pan zostać radnym i jak wyobraża Pan sobie swoją służbę społeczeństwu, czyli jaka jest Pańska wizja doskonałego radnego?

KD- Decyzja moja o udziale w wyborach na radnego była spontaniczna. Do kandydowania zachęciło mnie kilku znajomych, którzy twierdzili, że mógłbym pomoc w rozwoju głuszyckiego sportu i turystyki.

KG- Czym chciałby Pan zająć się przede wszystkim jako radny? Co najbardziej leży Panu na sercu?

KD- Z racji zawodu i zainteresowań swoje zadanie jako radnego widzę we wspieraniu i popularyzacji sportu i turystyki w naszym regionie. Zawsze chciałem mieć wpływ na dobry wizerunek Głuszycy. Dostrzegałem ogromny potencjał naszej Gminy w tej dziedzinie. Chciałbym stworzyć system, który wpłynie na popularyzację sportu i turystyki. Osiągnąć to można po przez wspieranie szkolnego sportu, organizację dużych imprez masowych oraz wytyczanie nowych szlaków turystycznych i rowerowych. Można tym przyciągnąć w nasze góry wielu turystów .

KG- Jak ocenia Pan aktualną sytuację w Głuszycy?

KD- Sytuacja Gminy jest bardzo trudna, ale od kilku miesięcy pojawia się coraz więcej optymistycznych zwiastunów. Wierzę, że drobnymi krokami uda nam się wyjść z kryzysu.

KG- Mieszkańcom Głuszycy chciałbym powiedzieć przede wszystkim, że…

KD- Żeby mieli w sobie więcej optymizmu i przyłączali się do wszelkich działań, które mogą w jakikolwiek sposób wpłynąć na dobro naszego miasta.

KG- i tego życzę panu, sobie i mieszkańcom Głuszycy. Dziękuję za rozmowę.

Rozmawiała MW

„Jesienne spotkanie z poezją" w CK-MBP"

Ciepły, spontaniczny - niezapomniany wieczór poetycko-muzyczny mieliśmy okazję przeżyć podczas tegorocznych „Jesiennych spotkań z poezją" w Centrum Kultury - Miejskiej Bibliotece Publicznej w Głuszycy w dniu 20 października br. Romana Więczaszek i Marek Juszczak jak co roku spotkali się z miłośnikami swojej twórczości poetyckiej.

Oboje pochodzą z Głuszycy, tu się urodzili i wychowali, tutaj chodzili do szkoły, przeżywali swoje pierwsze miłości i stawiali pierwsze kroki w pracy zawodowej - Romana Więczaszek jako nauczycielka języka polskiego, Marek Juszczak jako górnik. Chociaż los sprawił, że większość swojego życia spędzili poza Głuszycą, często w swojej twórczości nawiązują do chwil spędzonych w swoim rodzinnym mieście. Interpretacje utworów w wykonaniu autorów przeplatały się ze wspomnieniami i historiami o Głuszycy z lat młodości artystów.

Poetom towarzyszył Marcel Kambr z Boguszowa-Gorc, autor muzyki i tekstów piosenek poetyckich, promotor poetów, malarzy, muzyków i aktorów amatorskiego ruchu artystycznego. Wykonywanymi utworami ubarwił spotkanie, akompaniując sobie, a także poetom na gitarze. Dla wszystkich uczestników spotkania została przygotowana broszura z tekstami wierszy Romany Więczaszek i Marka Juszczaka w wyborze Stanisława Michalika, który zaprezentował publiczności sylwetki poetów oraz ich twórczość.

W spotkaniu przygotowanym przez głuszycką Miejską Bibliotekę Publiczną wzięli udział m.in. Agnieszka Kołacz-Leszczyńska, poseł na Sejm RP, przedstawiciele Rady Miejskiej, studenci Uniwersytetu Trzeciego Wieku, dyrektorzy, nauczyciele i uczniowie szkół, lokalni twórcy i artyści, przyjaciele i znajomi poetów.

„Poezja zachowuje od zniszczenia tchnienie boskości w człowieku" – napisał niegdyś angielski poeta Percy Shelley. Podczas tego wyjątkowego wieczoru, obcując z poetami i ich poezją, wszyscy obecni mieli okazję poczuć w sobie to niezwykłe „tchnienie boskości".

Kolejne spotkanie z poezją planowane jest w czwartek 26 listopada o godz. 17.00, kiedy to po raz pierwszy publicznie zaprezentuje swoje wiersze - jak dotąd pisane „do szuflady" - głuszczanka - Agnieszka Musz. Już dziś zapraszamy do CK-MBP.

oprac. MBP

NAGRODA DLA AGROTURYSTYKI „GOŚCINIEC" Z ŁOMNICY

Miło nam poinformować, że w XVI edycji konkursu na **„Najlepiej zorganizowane i funkcjonujące gospodarstwo agroturystyczne w powiecie wałbrzyskim"** drugie miejsce zdobyło gospodarstwo agroturystyczne **„Gościniec" Państwa Danuty i Marka Hiszpańskich z Łomnicy**. Gratulujemy!

Miejsce trzecie zajęli Państwo Aneta i Artur Rylowie z Zagórza Śląskiego, a zwyciężyli Państwo Zofia i Wiesław Sosnowscy oraz Wioletta i Paweł Mierzejewscy z Jedliny Zdroju. Oceniano rozwój gospodarstwa, estetykę pomieszczeń, atrakcje oraz inwestycje w zakresie ekologii. Wśród 13 ocenianych agroturystyk z terenu powiatu wałbrzyskiego znała się także „Arkadia" Państwa Moniki i Wojciecha Niedziółki z Grzmiącej. Konkurs zorganizowany został przez Starostwo Powiatowe w Wałbrzychu i Dolnośląski Ośrodek Doradztwa Rolniczego we Wrocławiu.

oprac. SJ

Pieniądze to nie wszystko

Stowarzyszenie Przyjaciół Głuszycy założyła w lutym 2006 roku grupa osób pragnących aktywnie wpływać na rozwój społeczno-gospodarczy gminy poprzez organizację różnego rodzaju wydarzeń o charakterze lokalnym, prowadzenie edukacji społecznej oraz promocję walorów krajobrazowych i przyrodniczych Głuszycy. Obecnie Stowarzyszenie liczy 15 członków, a swoją siedzibę ma w Głuszycy przy ul. Grunwaldzkiej 28A. Władze stowarzyszenia stanowi Zarząd w składzie: Prezes- Grzegorz Walczak, wiceprezes – Magdalena Kandefer oraz skarbnik – Łukasz Pokorski.

Od początku swojego istnienia Stowarzyszenie Przyjaciół Głuszycy działa, realizując następujące cele szczegółowe:

1. Promowanie, reprezentowanie i ochrona interesów gminy Głuszyca w sferze edukacji, kultury, turystyki, sportu i wypoczynku oraz ochrona jej walorów przyrodniczych i krajobrazowych.
2. Inspirowanie i opiniowanie przedsięwzięć zmierzających do rozwoju edukacji, kultury, turystyki, rekreacji i wypoczynku oraz podniesienia walorów przyrodniczych.
3. Tworzenie warunków dla rozwoju edukacji, kultury, turystyki, rekreacji i wypoczynku.
4. Wspieranie działalności gospodarczej i kulturalnej służącej rozwojowi lokalnemu.
5. Inicjowanie wszelkich działań mających na celu podniesienie świadomości o korzyściach płynących z rozwoju kultury, turystyki, wypoczynku, rekreacji oraz walorów przyrodniczych i krajobrazowych.
6. Koordynacja przedsięwzięć służących rozwojowi lokalnemu.
7. Prowadzenie działalności wydawniczej.
8. Wzbogacanie możliwości edukacyjnych społeczności lokalnej poprzez wyzwalanie i wspieranie inicjatyw społecznych w dziedzinie oświaty, wychowania, kultury i sportu.

W okresie dziewięciu lat działalności udało się zrealizować i zakończyć sukcesem wiele projektów. Jako pierwsze zrealizowane zostały projekty edukacyjne skierowane do dzieci i młodzieży mające na celu zapoznanie ich z historią Głuszycy, budowanie ich pewności siebie oraz poczucia własnej wartości, a co za tym idzie wyrównywanie szans rozwojowych. W tym zakresie zrealizowano następujące projekty: „Nie głusi na historię" oraz „Akademia Sowiogórska" – oba autorstwa Wiesława Kmiecika, realizowane wspólnie z Gimnazjum Publicznym w Głuszycy, przeprowadzone w latach 2006-2010, a sfinansowane przez Polsko-Amerykańską Fundację Wolności oraz Polską Fundację Dzieci i Młodzieży. Były to projekty, w ramach których udało się utworzyć wśród młodzieży zespoły zadaniowe (m.in. dziennikarski, filmowy, fotograficzny, badawczo-naukowy). Młodzież miała również okazję poznać historię Głuszycy poprzez spotkania z kolekcjonerem starych pocztówek oraz konfrontacji jej z dniem dzisiejszym poprzez zadanie sfotografowania historycznych miejsc „na nowo". Wraz ze Stowarzyszeniem Kolarzy zorganizowane zostały wyprawy rowerowe po historycznych ścieżkach naszej miejscowości. Odbyły się również lekcje muzealne w Państwowym Muzeum Gross-Rosen, lekcje historii w Podziemnym Mieście Osówka, zajęcia terenowe, podczas których odwiedzano głuszyckie cmentarze. Znalazło się również miejsce dla zawodów sportowych. Młodzież dokumentowała zdarzenia na wszystkich etapach podjętych działań, stworzone zostały albumy oraz film podsumowujący podjęte działania. Przeprowadzono także Gminny Konkurs Wiedzy o Regionie. Były to duże projekty, w ramach których odbyło się wiele pasjonujących spotkań. Młodzież miała możliwość zdobycia wielu umiejętności z zakresu dziennikarstwa, fotografii, przewodnictwa turystycznego, itp., otrzymała również wiele nowych informacji na temat historii naszego regionu. W nagrodę za wzorowo przeprowadzony program Polsko-Amerykańska Fundacja Wolności sprowadziła do Głuszycy astronautę, który odbył w naszej gminie szereg spotkań z młodzieżą.

W 2012 roku Stowarzyszenie przejęło od gminy zarządzanie trasami rowerowymi Strefy MTB Głuszyca. W ramach tej działalności uporządkowane zostały istniejące trasy oraz wyznaczono nowe atrakcyjne odcinki. Wykonano całkowicie nowe oznakowanie wszystkich tras rowerowych. Stowarzyszenie Przyjaciół Głuszycy było współorganizatorem najbardziej popularnych w Polsce maratonów rowerowych BIKE Maraton oraz zorganizowało własne imprezy rowerowe na trasach Strefy MTB. Temat kolarstwa górskiego jest dla Stowarzyszenia Przyjaciół Głuszycy bardzo bliski. Przez lata działalności podjęto szereg działań, które przyniosły wspaniałe efekty. W kolejnych numerach „Kuriera Głuszyckiego" osoby odpowiedzialne za rozwój tej pięknej dyscypliny sportowej, przybliżą więcej szczegółów dotyczących podjętych działań. Jest o czym opowiadać.

Stowarzyszenie Przyjaciół Głuszycy zajęło się również działalnością wydawniczą. W ramach działalności statutowej wydane zostały dwie książki Stanisława Michalika: „Głuszyckie kontemplacje – czterdzieści opowieści o Głuszycy i okolicy" oraz „Głuszyca - miasto włókniarzy", ta druga wspólnie z Urzędem Miejskim w Głuszycy.

Najnowszym projektem Stowarzyszenia Przyjaciół Głuszycy było zorganizowanie imprezy biegowej pod nazwą I Uphill Rogowiec, która spotkała się z bardzo dobrym odbiorem w świecie biegaczy górskich.

Działalność Stowarzyszenia Przyjaciół Głuszycy to szereg większych i mniejszych projektów m.in. edukacyjnych, historycznych i sportowych. Członkowie SPG często współpracują też z innymi podmiotami przy realizacji podjętych działań.

W ostatnim czasie bardzo pomocne jest duże zaangażowanie i bezpośrednia współpraca ze Stowarzyszeniem Burmistrza Głuszycy Romana Głoda.

Otrzymujemy coraz więcej informacji od mieszkańców miasta zainteresowanych członkostwem w naszym Stowarzyszeniu lub wsparciem jego działań. Jest to o tyle ważne, że do realizacji wszystkich zamierzonych planów, potrzebna jest większa grupa wolontariuszy. Cieszy nas fakt, że coraz więcej mieszkańców zauważa i docenia pracę członków Stowarzyszenia. Należy dodać, że wszyscy członkowie pracują jako wolontariusze. Poświęcają swój czas, przekazują wiedzę oraz angażują się dla dobra i rozwoju naszego miasta. Naszym celem jest podejmowanie działań, które wpłyną na podniesienie wiedzy mieszkańców o naszym terenie, ochronę przed zapomnieniem ważnych miejsc oraz wspomnień, polepszanie otaczającego nas środowiska naturalnego, zwiększanie atrakcyjności Głuszycy, rozwój sportu, turystyki, kultury, itp. Wszystkie działania i projekty Stowarzyszenia oparte są o dobrowolną i nieodpłatną pracę jego członków zgodnie z mottem, które stanowi tytuł tego artykułu: „Pieniądze to nie wszystko". Jednakże bez pieniędzy nie da się zrobić wszystkiego, dlatego też podejmujemy szereg działań w celu zdobycia funduszy zewnętrznych na realizację naszych projektów – są to przede wszystkim wnioski o dotacje oraz darowizny sponsorów.

Nasze działania można śledzić na stronie Stowarzyszenia Przyjaciół Głuszycy na Facebooku – zachęcamy do odwiedzin.

Magdalena Kandefer
Grzegorz Walczak

Kalendarium wydarzeń w Gminie Głuszyca listopad/grudzień 2015

3.11: godz. 11.00 sala widowiskowa CK-MBP spotkanie podsumowujące roczną pracę głuszyckiego koła PZN
5.11, 19.11: godz. 11.00 w czytelni Miejskiej Biblioteki Publicznej - akcja: e-motywacja.
11.11: godz. 9.00 - Msza św. za Ojczyznę w kościele pw. „Chrystusa Króla" w Głuszycy; godz. 10.30 – Niepodległościowy Rajd Rowerowy, start parking przy ul. Leśnej; godz. 17.00, sala widowiskowa CK-MBP w Głuszycy – Świętowanie Dnia Odzyskania Niepodległości z Zespołem Pieśni i Tańca Wałbrzych w repertuarze niepodległościowym, głuszyczanie śpiewają pieśni patriotyczne z ZPiT Wałbrzych.
14.11: godz. 16.00-18.00, CK-MBP Głuszyca, Geo-zabawa pt. Poznajemy prehistoryczne ślimaki, amonity i trylobity.
17.11: godz. 14.00 sala widowiskowa CK-MBP wykład Uniwersytetu Trzeciego Wieku
19.11: godz. 18.00 sala widowiskowa CK-MBP zabawa taneczna dla seniorów
22.11: godz. 17 sala widowiskowa CK-MBP wieczór muzyczny z Głuszycką Orkiestra Dętą
23.11: godz. 16.00 sala widowiskowa CK-MBP rozstrzygnięcie konkursu plastycznego dla dzieci i młodzieży z terenu Gminy Głuszyca Pn. Przemoc jest zła organizowanego przez CK-MBP i OPS w Głuszycy
26.11: godz. 17.00, sala widowiskowa CK-MBP w Głuszycy- wieczorek poetycki głuszyczanki Agnieszki Musz.
3.12 godz. 11.00 w czytelni Miejskiej Biblioteki Publicznej - akcja: e-motywacja.
5.12. godz. 16.00 sala widowiskowa CK-MBP - Międzygminny pokaz dziecięcych i młodzieżowych grup tanecznych. Podsumowanie projektu „Dolnośląskie Stokrotki".
6.12. godz. 16.00 sala widowiskowa CK-MBP - Mikołajki z Centrum Kultury.
7.12. godz. 10.00 sala widowiskowa CK-MBP - Przedstawienie dla dzieci Jaś i Małgosia w wykonaniu aktora z Głuszycy Roberta Delegiewicza.
12.12. godz. 10.00-12.00 sala widowiskowa CK-MBP - Jarmark świąteczny.

Optometrysta – kim jest i czym się zajmuje?

Coraz częściej w zakładach optycznych czy przychodniach specjalistycznych możemy skorzystać z usług optometrysty. Warto wyjaśnić, kto jest optometrystą oraz na czym polega ten zawód. Zgodnie z międzynarodową definicją przyjętą w 1993 przez Międzynarodowe Porozumienie Optometryczne i Optyczne:

Optometrysta to autonomiczny, nauczany i regulowany zawód należący do systemu ochrony zdrowia, a osoba wykonująca ten zawód praktykuje w zakresie badania refrakcji i zaopatrzenie w pomoce wzrokowe, a także diagnozowanie i właściwe postępowania w przypadku dysfunkcji oraz rehabilitacji układy wzrokowego.

W Polsce optometrystą zostaje osoba, która ukończyła studia wyższe z zakresu optometrii. Optometryści zajmują się głównie dobieraniem i przepisywaniem okularów korekcyjnych, soczewek kontaktowych i innych pomocy wzrokowych (lupy, okulary lornetkowe itp.). Zajmują się również diagnozowaniem zaburzeń wzroku, a w przypadku spostrzeżenia zmian sugerujących odstępstwa od norm fizjologicznych kierują pacjentów do lekarza specjalisty.

Obok optometry sty możemy także spotkać się z zawodem optyka refrakcjonisty. Osoba ta posiada kwalifikacje w zakresie określenia wady refrakcji (wady wzroku) oraz doboru odpowiedniej korekcji (okulary korekcyjne, soczewki kontaktowe).

Wizyta u optometrysty lub refrakcjonisty pozwoli na dokładne określenie wady wzroku oraz dobranie odpowiednich okularów korekcyjnych lub soczewek kontaktowych.

W Przychodni WAB-MED (ul. Grunwaldzka 22a) w optyku można skorzystać z usług optyka refrakcjonisty od wtorku do piątku w godz. 10:00 – 16:00, a od 7 listopada także w każdą sobotę w godz. 9:00 – 13:00.

W sobotę 7 listopada będzie można skorzystać z usług optometrysty, absolwentki Politechniki Wrocławskiej. Zapraszamy na badanie, które pozwoli na określenie wady wzroku oraz dobranie okularów korekcyjnych lub soczewek kontaktowych.

oprac. Punkt Optyczny

APTEKA Farmi
Nowa apteka w Głuszycy
ul. Grunwaldzka 16 (budynek Argopolu)
zaraz obok BIEDRONKI
GODZINY PRACY:
poniedziałek - piątek od 8:00 do 18:00
sobota od 8:00 do 15:00

Pasowani jak w średniowieczu

W Dzień Edukacji Narodowej w naszej szkole pasowanie na ucznia przebiegało niemalże w baśniowej atmosferze i dodajmy, że objęło ono wszystkich uczniów.

W Szkole Podstawowej Fundacji Jawor w Głuszycy Górnej pasowani na uczniów były wszystkie dzieci, które do szkoły uczęszczają. To pierwszy rok działania w nowej formie, pod nowym szyldem i każde dziecko powinno poczuć się pełnoprawnym uczniem tej szkoły – stąd wynikł pomysł na wspólne pasowanie.

To była podróż w czasie. U źródeł idei pasowania na ucznia leży tradycja średniowieczna pasowania na rycerza i do tego etapu historii przenieśli się wszyscy 14 października w głuszyckiej szkole.

Nie tylko uczniowie, ale i grono pedagogiczne w strojach inspirowanych zamierzchłą epoką, wśród dekoracji imitujących mury zamkowe, uroczyście obchodzili święto edukacji. Wiersze, piosenki, ale i prawdziwy turniej rycerski potwierdziły, że ten dzień może być jednocześnie dostojny ale i pełen zabaw.

Najważniejszy moment to samo pasowanie. Prezes Fundacji Jawor, Robert Jaworski przybrał szaty królewskie i jak na głowę państwa przystało, mianował uczniami wszystkie dzieci uczęszczające do szkoły. Po tym jak uroczystym momencie pełnoprawni uczniowie świętowali przy biesiadnym stole.

oprac. Fundacja Jawor

NOWY PUNKT UBEZPIECZEŃ
58-340 GŁUSZYCA
ul. GRUNWALDZKA 38
SIEDZIBA: Z U M i K
tel. 605-597-609
Oferujemy:
- ubezpieczenia komunikacyjne,
- ubezpieczenia majątkowe,
- ubezpieczenia sektora MSP
- ubezpieczenia rolne
- ubezpieczenia pracownicze (grupowe)

NZOZ „UNIMED" Sp. z o. o.
ul. Grunwaldzka 24, Głuszyca

Posiadamy umowy z NARODOWYM FUNDUSZEM ZDROWIA:

NFZ - PODSTAWOWA OPIEKA ZDROWOTNA
- świadczenia lekarzy POZ, pielęgniarek POZ, położnych POZ

NFZ - PORADNIA POŁOŻNICZO- GINEKOLOGICZNA
- konsultacje specjalisty II stopnia położnictwa i ginekologii

NFZ - ŚWIADCZENIA PIELĘGNACYJNO – OPIEKUŃCZE
- pielęgniarska domowa opieka długoterminowa

NFZ - PRYWATNY GABINET STOMATOLOGICZNY
- stomatologia w pełnym zakresie dla dorosłych i dla dzieci (na terenie placówki)

NFZ - SKLEP MEDYCZNY – PRACOWNIA ORTOPEDYCZNA – otwarcie październik 2015
- punkt zaopatrzenia w wyroby medyczne i przedmioty ortopedyczne (na terenie placówki)

NFZ - PROGRAM PROFILAKTYKI CHORÓB UKŁADU KRĄŻENIA
- bezpłatne badania cholesterol CHL, LDL, HDL, TG (zgodnie z programem)

NFZ - PROGAM PROFILAKTYKI RAKA SZYKI MACICY
- bezpłatne badania cytologiczne (zgodnie z programem)

OFERUJEMY :

ZABIEGI REHABILITACYJNE:
magnetronik, jonoforeza, diadynamik, galwanizacja, bioptron, TENS, laseroterapia, ektrostymulacja, inhalacje, gimnastyka

HOLTER: całodobowy zapis EKG analizowany przez specjalistę kardiologa

KONSULTACJE LEKARZY SPECJALISTÓW:
laryngolog, neurolog, dermatolog, kardiolog, urolog, ginekolog, dietetyk

Serdecznie zapraszamy
PRZYJMUJEMY ZAPISY DO PRZYCHODNI
telefon 74-84-56-212, 74-84-56-250 ; www.unimed.pl

Nie pobieramy żadnych opłat w przypadku zmiany przychodni.

NZOZ „UNIMED" Sp. z o. o.
ul. Grunwaldzka 24, Głuszyca

SKLEPY MEDYCZNE SAMO ZDROWIE

SKLEP MEDYCZNY – PRACOWNIA ORTOPEDYCZNA
- punkt zaopatrzenia w wyroby medyczne i przedmioty ortopedyczne

Otwarcie już wkrótce!

Sklep realizuje wnioski z NFZ w zakresie:
• pieluchomajtki,
• wózki inwalidzkie,
• kule, laski,
• balkoniki,
• produkty przeciwżylakowe i kompresyjne,
• materace przeciwodleżynowe,
• łóżka rehabilitacyjne,
• ortezy, stabilizatory, pasy.

Posiadamy umowę z NARODOWYM FUNDUSZEM ZDROWIA.

Pracownia ortopedyczna wykonuje protezy kończyn dolnych i górnych darmowe konsultacje, możliwe pomiary w domu pacjenta.

Sklep medyczny prowadzi również wypożyczalnię sprzętu rehabilitacyjnego i pomocniczego.

Serdecznie zapraszamy
www.unimed.pl

Kącik narciarski
PRZYGOTOWANIE DO SEZONU NARCIARSKIEGO

Zaczęło się!! Pierwsze przymrozki zwiastują zbliżający się sezon zimowy. Przypominamy sobie zeszłoroczne postanowienia, że do następnego sezonu przygotujemy się kondycyjnie i siłowo, aby wpełni cieszyć się białym szaleństwem. Większość z nas niestety poprzestało na postanowieniu. Ale jeszcze nie jest za późno. Mamy jeszcze ponad miesiąc do pierwszych zjazdów, wykorzystajmy je na ćwiczenia.

Można zadać sobie pytanie, po co się męczyć, skoro co roku jakoś dajemy radę, a kontuzje przytrafiają się wszystkim tylko nie mnie. Zapewniam, że brak przygotowania fizycznego dopadnie nas w najmniej odpowiednim momencie. W krótkim czasie nie damy radę znacząco podnieść swojej wytrzymałości, więc trening interwałowy i wytrzymałościowy możemy sobie z czystym sumieniem odpuścić (nie dotyczy to tych, którzy przepracowali solidnie lato i jesień).

Zacznijmy ćwiczyć minimum trzy razy w tygodniu, dostosowując intensywność i rodzaj ćwiczeń do naszych umiejętności. Zestawy ćwiczeń na poszczególne partie mięśniowe są powszechnie dostępne na stronach internetowych. Pamiętajmy o tym, aby w przygotowaniu fizycznym nie doprowadzić się do przeciążenia czy kontuzji. Jednak do właściwego przygotowania jest potrzebny nam zespół osób o odpowiednich kwalifikacjach.

Przed każdym sezonem wykonuję badania lekarskie, konsultuję się z doktorem i wykwalifikowanym trenerem – absolwentem Wrocławskiej Akademii Wychowania Fizycznego (obaj dostępni są w Głuszycy). Zalecałabym udać się do takiego profesjonalisty, poprosić go o przygotowanie dla nas odpowiedniego, bezpiecznego, a zarazem efektywnego zestawu ćwiczeń. Początkowo głównym celem treningu jest poprawa siły i koordynacji ruchowej. Ważny jest również trening wytrzymałościowy, np. biegi pod górę czy jazda rowerem. Na początku skupiamy się na wzmocnieniu mięśni nóg i pasa biodrowego, nie zapominając o mięśniach brzucha i grzbietu. Ćwiczymy również – co jest bardzo ważne- tzw. czucie głębokie, czyli przy zamkniętych oczach wyczuwanie - percepcję takich parametrów własnego organizmu, umiejętność określenia w ruchu kierunku i siły przyspieszenia, pozycji i ułożenia ciała, odczuwanie wypadkowej siły dośrodkowej i grawitacji, ułożenie własnego środka ciężkości względem punktu podparcia. Jeśli będziemy mieć ten etap za sobą, to się okaże, że już nigdy jazda na nartach nie będzie taka trudna, jak była dotąd!

W następnych artykułach napiszę o sprzęcie narciarskim, doradzę jak praktycznie dobrać narty, kijki, buty, kask. Wyjaśnię nomenklaturę narciarską i wprowadzę w slang narciarski. Zdradzę również tajniki techniki jazdy na nartach zjazdowych. Powodzenia w treningach i do zobaczenia na stoku !!

Natalia Schubert

na zdjęciu autorka w skręcie carvingowym

WAKACYJNY ŚWIAT
DORADCY TURYSTYCZNI
LATO 2016 już w sprzedaży
zniżki do 40%
zaliczka już od 10%, pakiet gwarancji gratis, wycieczki fakultatywne gratis
JANUSZ TRAVEL
UL. GRUNWALDZKA 20, GŁUSZYCA
tel.: 74 844 79 80, www.janusztravel.pl
wczasy • wycieczki • bilety autokarowe i lotnicze • busy • ubezpieczenia • kredyty

SOLARIS CENTRUM MEDYCZNE

Na zdrowie!

Głuszyca, ul. Sienkiewicza 59a
tel. 74 84 21 400

www.centrum-solaris.pl

PO RAZ PIERWSZY W HISTORII GŁUSZYCY!

- w **Centrum Medycznym Solaris** najważniejszy jest pacjent,
- nowoczesne Centrum Medyczne o najwyższym europejskim standardzie,
- bezpłatna przychodnia POZ na fundusz,
- **CODZIENNIE** (od poniedziałku do piątku) interniści i pediatrzy na fundusz,
- **NOWOŚĆ!** - wszyscy lekarze pracujący w Centrum Medycznym Solaris posiadają specjalizację oraz liczne certyfikaty (zatrudniamy wyłącznie lekarzy pracujących w szpitalu),
- nowoczesna winda i szereg udogodnień jako wyraz szczególnego szacunku dla osób, niepełnosprawnych i przewlekle chorych,
- bezpłatne, codzienne domowe wizyty lekarskie,
- bezpłatna domowa i ambulatoryjna opieka położnej i pielęgniarki środowiskowej,
- codzienne bezpłatne badania laboratoryjne, EKG i USG (na miejscu w Centrum na własnym sprzęcie),
- **NOWOŚĆ W REGIONIE!** - codziennie na miejscu **RTG, RTG stomatologiczne, MAMMOGRAFIA, DENSYTOMETRIA**,
- szczepienia obowiązkowe i zalecane,
- bezpłatne konsultacje diabetologiczne,
- telefoniczne umawianie wizyt na godziny,
- **NOWOŚĆ W REGIONIE!** - renomowani specjaliści z wałbrzyskich szpitali (kardiolog chirurg, ortopeda, urolog, diabetolog, urolog, onkolog, laryngolog, okulista, pulmonolog, medycyna pracy, logopeda).
- liczne akcje i programy profilaktyczne,
- nowoczesny sprzęt medyczny,
- **NOWOŚĆ W REGIONIE!** Bawialnia dla dzieci w pediatrii na parterze, miejsce do zabawy dla dzieci, toaleta przystosowana dla najmłodszych, przewijaki i inne udogodnienia dla maluchów i ich rodziców,
- nowoczesna recepcja czynna codziennie od godziny 8 do 18,
- komputerowy system ewidencji pacjentów,
- usługi medyczne na najwyższym poziomie, świadczone w sposób przyjazny i kompleksowy, a przede wszystkim w poszanowaniu Praw Pacjenta.

Zadbaj kompleksowo o swoje zdrowie i zapisz się do nowego Centrum Medycznego Solaris ul. Sienkiewicza 59a 58-340 Głuszyca tel. 74 84 21 400.

Dziękujemy mieszkańcom Głuszycy i okolic za ogromne zainteresowanie i tak liczne złożone deklaracje.

Skład redakcji „Kuriera Głuszyckiego": *Marta Wróblewska - redaktor naczelny, Stanisław Michalik, Grzegorz Czepil, Magdalena Kandefer, Aleksandra Pawłowska, Sabina Jelewska, Daniel Jaremenko, Dawid Okarma.*

Redakcja zaprasza mieszkańców do współpracy w tworzeniu „Kuriera Głuszyckiego", skład redakcji jest otwarty. Zachęcamy do zamieszczania bezpłatnych ogłoszeń i reklam lokalnych firm, które prosimy przesyłać na adres: **kurier@gluszyca.pl**. „Kurier Głuszycki" dostępny jest w następujących miejscach na terenie Gminy: Urząd Miejski (Biuro Obsługi Klienta, pok. 1), Centrum Kultury - Miejska Biblioteka Publiczna, punkt Totalizatora Sportowego, Jadłodajnia „Finezja", księgarnia, „Dzwoneczek", kiosk państwa Makułowiczów, apteka „Flos", apteka „Stara", pizzeria „Mona", sklep pani Swobody, sklep państwa Tomczyków, Komisariat Policji, sklep w Kolcach, sklep w Grzmiącej, sklep „Eljan", piekarnia ul. Ogrodowa, sklep pani Wdowiak, sklep pani Bystrzyckiej, sklep państwa Wiżbickich, Łowisko Pstrąga „Złota Woda" w Łomnicy, przychodnia Unimed, Centrum Medyczne Solaris, przychodnia WAB-MED.